

2016

# Übungsleiter USZ TU ILMENAU

## Inhaltsverzeichnis

Kontakte und Anschrift USZ.....	2
Öffnungszeiten .....	5
Termine .....	6
Aufgaben USZ.....	6
Aufgaben ÜL.....	10
Entrichtung des Kursbeitrages .....	12
Teilnahme am Kurs .....	12
Sicherheitsfragen.....	15
Aus- und Weiterbildungen .....	17
Sportanlagen Informationen.....	18
Veranstaltungen / Wettkämpfe .....	20

## Kontakte und Anschrift USZ

### Leitung



#### **Tobias Busse**

M.A. Sportwissenschaft und Erziehungswissenschaft  
**(Vertretung für Ulrike Reinhardt)**

Telefon +49 (0) 3677 69 2975

E-Mail [tobias.busse@tu-ilmenau.de](mailto:tobias.busse@tu-ilmenau.de)

Sprechzeiten: Donnerstag 11.00 – 12.00 sowie nach Vereinbarung

- Leitung des Hochschulsports, Wettkampfbeschickung und Zuschüsse, Sportstättenvergabe, Kooperation Gremien/Stabsstellen
  - Projekt Campusliga
  - Verantwortlich für Natursport, Bewegungskünste, Tanzsport, Individualsport
- 



#### **Ulrike Reinhardt (Elternzeit)**

M. A. Sportwissenschaft

Telefon +49 (0) 3677 69 2975

E-Mail [ulrike.reinhardt@tu-ilmenau.de](mailto:ulrike.reinhardt@tu-ilmenau.de)

Sprechzeiten: Dienstag 13.15 - 14.00 Uhr und nach Vereinbarung

- Leitung des Hochschulsports, Wettkampfbeschickung und Zuschüsse, Sportstättenvergabe, Kooperation Gremien/Stabsstellen
- Verantwortlich für Natursport, Bewegungskünste, Tanzsport, Individualsport

## Sportlehrkraft



**Katja Dießner**

M.Sc. Sportwissenschaft (Prävention, Rehabilitation, Fitness)

Telefon +49 (0) 3677 69 1641

E-Mail [katja.diessner@tu-ilmenau.de](mailto:katja.diessner@tu-ilmenau.de)

Sprechzeiten: Donnerstag 13.00 – 14.00 Uhr (ÜL-Sprechstunde) sowie nach Vereinbarung

- Koordination Gesundheit/Fitness und Fitnessraum, ÜL-Fortbildung, Presse- und Öffentlichkeitsarbeit, Projekt „Pausenexpress“
- Verantwortlich für Fitnesssport, Gesundheitssport, Wassersport

---

## Sportlehrkraft



**Ivonne Hartmann**

Diplom Sportwissenschaft ( Bewegung und Leistung)  
(verantwortlich für den Spielsport)

Telefon +49 (0) 3677 69 1698

E-Mail [ivonne.hartmann@tu-ilmenau.de](mailto:ivonne.hartmann@tu-ilmenau.de)

Sprechzeiten: Donnerstag 14.30 – 15.30 Uhr sowie nach Vereinbarung

- Presse- und Öffentlichkeitsarbeit, ÜL-Fortbildung, Projekt Campusliga
- Verantwortlich für Spielsport, Budo- und Kampfsport

## Sportanlagenwart



**Falk Bradsch**

Telefon +49 (0) 3677 69882929

E-Mail [sporthalle.hallenwart@tu-ilmenau.de](mailto:sporthalle.hallenwart@tu-ilmenau.de)

---

## Sekretariat



**Bianca Krüger**

Telefon +49 (0) 3677 69 2974

Fax +49 (0) 3677 69 1690

E-Mail [sportzentrum@tu-ilmenau.de](mailto:sportzentrum@tu-ilmenau.de)

Sprechzeiten: Mo und Do 10.00 – 11.00 Uhr Di 13.00-14.00 Uhr

Kassenzeit: ab 12.05.2016 Do 12.00 – 13.00 Uhr

---

**Webmaster** Katarina Perlak

E-Mail [katarina.perlak@tu-ilmenau.de](mailto:katarina.perlak@tu-ilmenau.de)

---

## Sportreferent des Studierendenrates

René Böttcher und Michael Riemer E-Mail [ref-sug@tu-ilmenau.de](mailto:ref-sug@tu-ilmenau.de)

Postanschrift      *Technische Universität Ilmenau*  
*Universitätssportzentrum*

*Postfach 10 05 65*  
*98684 Ilmenau*

Besucheranschrift      *Technische Universität Ilmenau*  
*Campus-Sporthalle*

*Ehrenbergstr. 51*  
*98693 Ilmenau*

## **Öffnungszeiten**

### **Campus-Sporthalle & Fitnessraum**

Montag-Freitag 07.00-22.30Uhr

Samstag 09.00-18.00Uhr

(Das Betreten des Fitnessraums ist nur mit gültigem Nuterausweis bzw. Kursteilnehmern gestattet.)

## Termine

Belegungspläne der Hallen sowie Veranstaltungs- und Wettkampfkalender sind bei uns auf der Homepage im Bereich „Download“ einzusehen.

## Aufgaben USZ

Die TU Ilmenau als Mitglied im Allgemeinen Deutschen Hochschulsportverband (adh) hat das Universitätssportzentrum (USZ) beauftragt, insbesondere den Studierenden der Universität ein vielseitiges Sport Angebot zu unterbreiten.

Dabei soll den unterschiedlichen Interessen, Voraussetzungen und Erwartungen der Teilnehmerinnen mit einem differenzierten Programm Rechnung getragen werden. Ziel ist es zum Ausgleich für die überwiegend psychischen Beanspruchungen im Studien- und Berufsalltag, körperliche Fitness und Leistung methodisch optimal zu entwickeln sowie Freude und Entspannung zu fördern. Das Vermitteln motorischer Vielseitigkeit - auch im Sinne einer aktiven und qualitativ anspruchsvollen Freizeit Ausübung - sowie das Nutzen vielfältiger Kontakt- und Kommunikationsmöglichkeiten sind wesentliche Aspekte bei der Planung und Durchführung unserer Angebote.

Entsprechend der EntschlieÙung der Hochschulrektoren-Konferenz vom Februar 2003 sollte der Hochschulsport stärker im nationalen und internationalen Wettbewerb zwischen den Hochschulen als Profil bildendes Element genutzt werden. Das gilt für attraktive Angebote im Breitensport ebenso wie für die Durchführung von internationalen Wettkampftreffen im studentischen Bereich. Auch sollte die Förderung der Internationalität bei der Konzeption von hochschulsportlichen Angeboten eine besondere Rolle spielen. Der Integration ausländischer Kommilitonen ist dabei besondere Aufmerksamkeit zu widmen.

Den besonderen Bedürfnissen von Studierenden mit Behinderung wird mit der Inbetriebnahme der neuen Campus-Sporthalle besser entsprochen werden. Außer der Teilnahme an den unter Anleitung stehenden Veranstaltungen und Kursen bestehen weitere Möglichkeiten zur freien sportlichen Betätigung auf dem Sportgelände der Uni unter Berücksichtigung der Nutzungsordnung für die Sportstätten.

Wettkampfinteressen tragen wir - zum Teil in Kooperation mit dem Sportverein der TU - in angemessener Weise Rechnung. Die Teilnahme an Deutschen bzw. Thüringer Hochschulmeisterschaften und studentischen Pokalwettkämpfen als Repräsentanten der TU Ilmenau wird gewünscht und gefördert. Studentische Spitzensportler sollen bei der Ausübung ihres Trainings- und Wettkampfbetriebes sowie bei der Bewältigung ihres Studiums verstärkt Unterstützung erhalten.



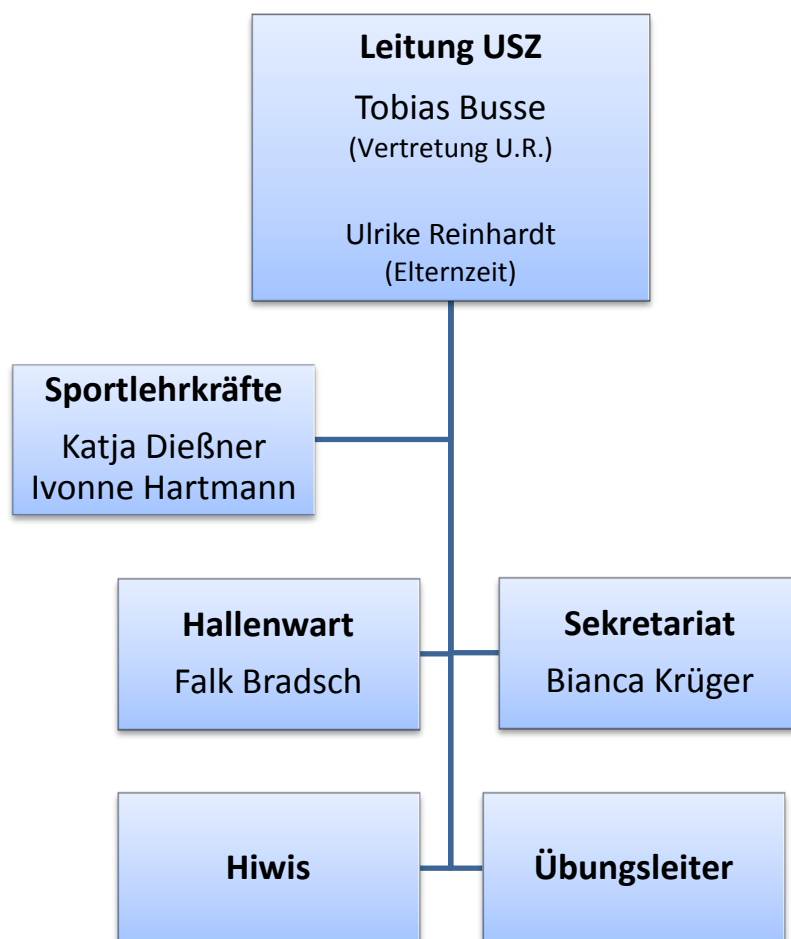

<b>Tobias Busse Ulrike Reinhardt (Elternzeit)</b>	<b>Ivonne Hartmann</b>	<b>Katja Dießner</b>	<b>Falk Bradsch</b>	<b>Bianca Krüger</b>
Leitung des Hochschulsports	Koordination Sportprogramm - Kurszeiten / Raumvergabe - Webauftritt / Einschreibung - Vergabe Tennis- und Beachplatz	Koordination Gesundheit/Fitness - Fitnessraum (Orga, Kontrolle, Geräte, Einweisung) - Kursangebot mit Zertifizierung KK	Kontrolle und Absicherung der Ordnung der Sportanlagen	ÜL- Verträge sowie Abrechnungen
Personalverantwortung	Kursvorbereitung und Betreuung		Handling Duschautomaten	Organisation Bestellung
Qualitätssicherung der Hochschulsportangebote			Schließanlagenverwaltung	Finanzen und Kassenführung
Wettkampfbesprechung und Zuschüsse			Betreuung und Kontrolle von Fremdfirmen	Wettkampf-abrechnungen
Sportstättenvergabe	Fortbildungsprogramm alle ÜL		Zutrittskontrollsystem	Organisation interne und externe Fortbildungen
Innen und Außendarstellung USZ	Presse und Öffentlichkeitsarbeit		Wochenendbereitschaft	
			Verleih Sportgeräte	
Kursvorbereitung und Betreuung	Projekt Campusliga	Projekt Pausenexpress	Absicherung Sportveranstaltungen	
Kooperation Gremien / Stabsstellen	QM Maßnahmen		Instandhaltung der Sportgeräte und betriebstechnischen Anlagen	
ÜL: - Natursport - Bewegungskünste - Tanz - Individualsport	ÜL: - Spielsport - Budo/Kampfsport	ÜL: - Fitness - Gesundheit - Wasser		

## Aufgaben ÜL

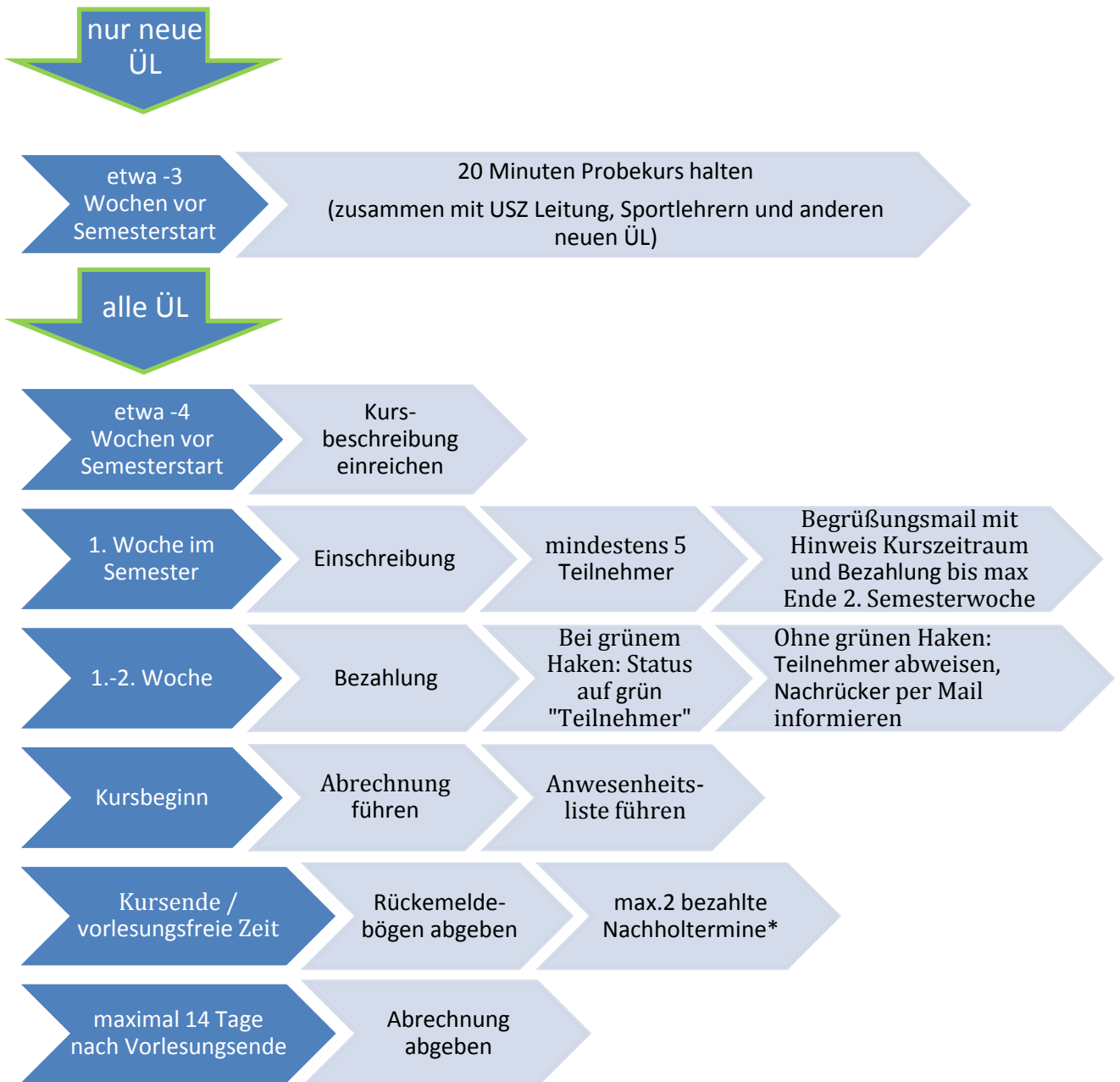

\*Nachholtermine können nur bei Ausfall wegen Feiertag oder Krankheit in der Vorlesungszeit nachgeholt werden

## Hinweis/Abrechnung:

Zur Abrechnung des durchgeführten Kurses befindet sich im Downloadbereich des USZ (<https://www.tu-ilmenau.de/usz/download/>) ein entsprechender Vordruck.

Das Abrechnungsblatt für Übungsleiter ist vom Kursleiter laufend zu aktualisieren und am Ende des Vorlesungsabschnittes einschl. Daten der durchgeführten Kurse inkl. der geleisteten Gesamtstunde **unterschrieben** und **unaufgefordert spätestens 14 Tage nach dem vertraglich vereinbarten Ende des Kurses** im USZ abzugeben. Sie wird von der Leitung des USZ gegengezeichnet und dient als Grundlage für die Zahlung der Vergütung. Es dürfen **max. 2 Trainingseinheiten bei der Vergütung nachgeholt werden (z.B. nach Krankheit des Kursleiters)**. Jedoch keine Trainingseinheiten, die auf Feiertage oder allgemeine Schließzeiten fallen.

**Bei verspäteter Abgabe der Abrechnung erfolgt eine Vergütung von 5,11 € pro Übungsstunde.**

**Wird die Abrechnung erst im darauffolgenden Semester eingereicht, erfolgt keine Vergütung mehr.**

### Begrüßungs-E-Mail

Nach erfolgter Einschreibung bitte eine Begrüßungsmail an die Teilnehmer senden, mit dem Hinweis auf den Kurszeitraum, das Sportprogramm (z.B. aufeinander aufbauend, bei Nichtteilnahme entschuldigen etc.) und den Zeitraum der Bezahlung.

Sowie eine kurze Information bezüglich des Datenschutzes, dass die Teilnehmer sich mit der Einschreibung einverstanden erklären, dass die Daten zum Zwecke der Erstellung von Teilnehmerlisten u. ä. Verwendung finden. Des Weiteren das Fotos-, Film- und Videoaufnahmen durch den Veranstalter bzw. Beauftragte (USZ Team) ohne Verfügungsanspruch verwendet werden können (siehe <https://www.tu-ilmenu.de/usz/allgemeines/> Datenschutzhinweis).

*Wichtig (nur Hinweis für ÜL) !*

*Jedoch ist das Fotografieren und Filmen von Übungsleiter/innen und Teilnehmer/innen in USZ-Kursen oder auf dem Gelände sowie das Gelände des USZ durch Außenstehende/ Fremde (TV, Presse usw.) grundsätzlich nicht gestattet. Aufnahmen sind nur nach vorheriger Rücksprache mit der Leitung und auch nur mit ausdrücklicher Zustimmung derjenigen, die von solchen Aufnahmen betroffen sein werden, zulässig. Dies ist entweder mündlich vor Zeugen oder schriftlich einzuholen.*

### Entrichtung des Kursbeitrages

Die Kursteilnehmer müssen bis spätestens eine Woche nach Beginn des Sportprogramms ihren Kursbeitrag bezahlen (siehe auch: [www.tu-ilmenu.de/usz](http://www.tu-ilmenu.de/usz)). Nachrücker bis zu einer Woche nach Einstieg in den Kurs.

### Teilnahme am Kurs

Kursteilnehmer **müssen vom Übungsleiter abgewiesen** und vom Kurs ausgeschlossen werden, wenn nach Ende des Bezahlzeitraums (meist Ende der 2. Woche nach Vorlesungsbeginn) **kein „Bezahlthäkchen“** in den Einschreibelisten gesetzt wurde und wenn eine Warteliste vorliegt. Gibt es keine Warteliste, sollte die Teilnehmer dringend zur Bezahlung angemahnt werden. In diesem Fall ist bis zur erfolgten Bezahlung ein temporärer Ausschluss vom Kurs möglich.

Erst nach erfolgter Bezahlung darf der Kursteilnehmer in den Status als „Teilnehmer“ gerückt werden.

Derjenige, der an erster Stelle in den Einschreibelisten in der Warteliste steht, kann als „Angemeldet“ nachrücken und muss vom Übungsleiter per E-Mail benachrichtigt werden.

Es werden keine „Schnupperstunden“ mehr angeboten!!

Bei **Kursausfall** (z.B. durch Krankheit der Kursleiters) sind sowohl die Teilnehmer als auch das USZ-Team (das Sekretariat sowie je nach Sportart der jeweilige Ansprechpartner) frühestmöglich per E-Mail zu **informieren**.

Grundsätzlich werden keine Kursgebühren zurück erstattet. Ein Kursteilnehmer, der seinen Kursbeitrag entrichtet hat und sich bei Fehlen beim Kursleiter abgemeldet hat, darf nicht automatisch vom Kurs ausgeschlossen werden. Jedoch kann bei 3maligem unentschuldigtem Fehlen der Kursteilnehmer vom Kurs ausgeschlossen werden. In diesen Fällen ist immer das USZ-Team kontaktieren!

#### Ordnung und Sauberkeit in der Campussporthalle und dem Sportgelände

Bitte auf Ordnung und Sauberkeit achten! Jeder Kursleiter muss sich zu jeder Trainingseinheit ins Hallenbuch eintragen. In der Campussporthalle darf nur geeignete Sportkleidung getragen werden, bspw. Turnschuhe mit heller oder nicht abfärbender Sohle etc. Bei festgestellten Defekten die Information bitte ins Hallenbuch eintragen bzw. dem Hallenwart melden. Wir bitten um Einhaltung der Trainingszeiten. Den nachfolgenden Kursen ist der Zutritt zu einer freien und aufgeräumten Sportstätte pünktlich zu ermöglichen. Die Benutzung der Sporträume ist nur zu den angegebenen und genehmigten Zeiten gestattet. Verbot des Verzehrs von mitgebrachten Speisen und Getränken in Glasflaschen sowie striktes Alkohol- und Rauchverbot in den Sportstätten!

**Wir bitten darum, die im Foyer der Campussporthalle ausgehängte Hallenordnung zu beachten.**

**RÜCKMELDEBOGEN BIS 28.06.2014 PER E-MAIL AN  
 tobias.busse@tu-ilmenau.de ZURÜCKSCHICKEN!**

Bitte deutlich und genau ausfüllen.

NAME: \_\_\_\_\_

SPORTART: \_\_\_\_\_

Ich komme zur Versammlung am 03.07.2014 um 18 Uhr im Budoraum der  
 Campussporthalle.

Zutreffendes ankreuzen: Ja  Nein  (Vertretung durch: \_\_\_\_\_)

**VORLESUNGSFREIE ZEIT (14.07.2014 - 02.10.2014)**  
 Zur Info: der Prüfungszeitraum beginnt am 14.07.14 und endet am 16.08.14

Kurs soll stattfinden: Ja  Nein

Wochentag: \_\_\_\_\_ Uhrzeit: \_\_\_\_\_

Bemerkungen (ggf. zeitl. Einschränkungen z. B. nur Prüfungszeitraum etc):

\_\_\_\_\_

Bitte beachten: bitte die Kurse nur weiter durchführen, wenn sinnvolle  
 Teilnehmerzahlen zu erwarten sind!

**Wintersemester Vorlesungszeitraum  
 (01.10.2014 – 06.02.2015)**

Wochentag: \_\_\_\_\_ Uhrzeit: \_\_\_\_\_

Teilnehmerzahl max.: \_\_\_\_\_

Alternativtermin: \_\_\_\_\_

Raum für Bemerkungen: \_\_\_\_\_

Ich stehe dem USZ voraussichtlich noch bis einschließlich SOSE/ WS \_\_\_\_\_  
 als Kursleiter zur Verfügung.

## Ethische Standards

Dem Universitätssportzentrum ist sowohl die Gesundheit als auch das Wohlergehen der Personen, die mit dem Unisportzentrum in Kontakt kommen, wichtig.

Ethisch ist die Einhaltung eines moralisch vernünftig zu begründenden Verhalten gefordert. Chancengleichheit, Wertschätzung und ein demokratisches Grundverständnis soll gegeben sein. Der Sport sollte zu jeder Zeit manipulationsfrei gegenüber dem Umfeld sein, einem demokratischen Grundverständnis folgen und das „fair play“ fördern und fordern. Mobbing, Diskriminierung, Beleidigungen oder physische Berührungen (außer bei notwendigen Korrekturen oder in Sportarten, die dies erfordern) werden nicht geduldet. Ein respektvoller Umgang mit Teilnehmern, Kursleitern und Mitarbeitern wird vorausgesetzt.

Die Kursleiter sind immer in einer Vorbildfunktion im Verhalten sowie in der Ausführung des Kurses. Sie halten sich selbst an die Hallenordnung und fordern dies auch von den Teilnehmern/Besuchern innerhalb des USZ.



## Sicherheitsfragen

Was ist zu tun bei einem Sportunfall?

Alle Studierenden, Arbeiter und Angestellten der Thüringer Hochschulen sind auf der Grundlage des SGB VII unter folgenden Voraussetzungen über die Unfallkasse Thüringen (UKT) versichert:

- Studierende, bei allen offiziellen Veranstaltungen des Hochschulsports
- Mitarbeiter (Arbeiter und Angestellte, bei allen offiziellen Veranstaltungen des Hochschulsports) unter folgenden Bedingungen: 1. Die sportliche Betätigung muss geeignet sein, die arbeitsbedingte und geistige Belastung auszugleichen. 2. Sie muss mit einer gewissen Regelmäßigkeit stattfinden
- Für beide gilt, dass sie in den Online-Listen eingeschrieben sein müssen.

Das Studentenwerk bietet für Studierende eine zusätzliche, begrenzte Freizeitunfall- und Haftpflichtversicherung an. Für Informationen zu diesen Versicherungen wenden Sie sich bitte an das Studentenwerk Thüringen. Den Teilnehmern am Hochschulsport empfehlen wir den Abschluss einer Haftpflichtversicherung zur Abdeckung von evtl. Schadensansprüchen Dritter. Im Schadensfall ist die Unfallmeldung unverzüglich im Studentenwerk (Frau Oemus 03677/693311) (Studenten), für Mitarbeiter im DPA (Frau Merten 03677/691708), sowie im Universitäts-sportzentrum per E-Mail oder in anderer schriftlicher Form vorzunehmen (Bestätigung, dass sich der Unfall im Rahmen des offiziellen Hochschulsports ereignet hat). Voraussetzung ist die ordnungsgemäße Einschreibung in die Online-Einschreibeliste (Bei Wettkämpfen: Meldeliste), sowie die Entrichtung der Kursgebühren. Gäste haben sich grundsätzlich selbst zu versichern! <http://www.tu-ilmenau.de/usz/allgemeines/>

Eine Notrufsäule mit den Notrufnummern befindet sich im Foyer der Campussporthalle. Erste-Hilfe-Kästen befinden sich in folgenden Räumen: Budoraum, Fitnessraum, Kletterwand sowie in der 3Felderhalle in den Bereichen zwischen den Sportlehrerumkleiden. Bei Entnahme von Verbandsmaterial bitte dem Team des USZ Bescheid sagen, damit die Erste-Hilfe-Kästen neu bestückt werden können!

Hier ist das Buch für eine Notiz (Gang zur Campussporthalle) zu nutzen, eine Mail zu schreiben oder im Briefkasten eine Nachricht zu hinterlassen.

## **Aus- und Weiterbildungen**

### **Erste Hilfe**

Einmal im Jahr wird ein Erste-Hilfe-Kurs angeboten, der zwischen Oktober und Dezember organisiert wird. An diesem kann als Übungsleiter des Universitätssportzentrums der TU Ilmenau kosten frei teilgenommen werden. Der Kurs entspricht auch den Kriterien, die bei einer Trainer C-Lizenz abverlangt werden.

### **Sportartspezifische Fortbildung**

Wer sich als Übungsleiter des USZ weiterbilden möchte kann die Lizenz und Lizenzkosten sowie Möglichkeiten der Weiterbildung bei dem Leiter des Universitätssportzentrums einreichen und eine (anteilige) Übernahme der Kosten beantragen.

### **USZ Fortbildung**

Außerdem bietet der USZ einmal jährlich durch die Sportlehrer eine sportartübergreifende Fortbildung an, die Themen wie „Aufwärmspiele“, Basiswissen der Trainingswissenschaft etc. thematisiert sowie die Möglichkeit bietet auch andere Übungsleiter des USZ kennen zu lernen.

## Sportanlagen Informationen

Seit 2005 gibt es auf dem Campus am unteren Ehrenberg eine Drei-Felder-Sporthalle. Mit einem Projektvolumen von EUR 4,4 Mio. ein Bauwerk, dass sich in die neu entstandene und weiter entstehende Gebäudelandschaft auf dem Campus wunderbar eingepasst hat und mit seiner zentralen Lage neben der Mensa einen exponierten Anlaufpunkt für den Uni-Sport darstellt. Zutritt zu den Sanitär-und Sporthallen ist nur mit freigeschalteter Thoska-Karte möglich.

Neben den drei Sportfeldern für alle möglichen Sportarten bietet die Campus-Sporthalle einen **Fitnessraum**.

Die installierte **Kletterwand** mit den Schwierigkeitsstufen 3-9 UIAA bietet eine Kletterfläche von 140 m<sup>2</sup> bei einer Wandhöhe von 8 Metern. Sie beinhaltet 50 m<sup>2</sup> Überhänge, ein Dach von 20 m<sup>2</sup>, sowie ein Boulderbereich mit 8 m<sup>2</sup>

Neben den genannten Räumen steht ein **Budo- und Gymnastikraum** zur Verfügung.

Direkt neben der Campus-Sporthalle befindet sich der Sportplatz der TU Ilmenau. Hier befinden sich neben einer **Tartanlaufbahn** mit vier Bahnen auch ein **Beachvolleyballfeld**, eine **Tennisanlage** mit 3 Feldern, ein **Hartplatz** sowie eine **Tischtennisplatte** und eine **Reck-/Parkouranlage**

Neben der Nutzung dieser Einrichtungen unter Anleitung durch einen Trainer, bietet der Sportplatz der TU Ilmenau nach Anfrage an das USZ-Team Raum für ein Training auf individueller Basis und ist Anlaufstelle für einen sportlichen Ausgleich zum Studienalltag.

Sportanlage	Wissenswertes zur Ausstattung	Sonstiges
Fitnessraum	Einlass mit Schlüssel oder freigeschalteter Thoska. Musikanlage je Raum vorhanden (USB, MP3, CD).	Öffnungszeiten: Montag bis Freitag 07:00-22:30Uhr sowie Samstag 09:00-18:00Uhr.  Nutzung nur mit Nutzerkarte außerhalb der Kurszeiten

		(Early bis 14Uhr, Standard bis 22:30Uhr). Zu Kurszeiten nur als eingeschriebener „Teilnehmer“.
Kletterwand	Nutzung nur zu Kurszeiten oder zum betreuten Klettern.	
Budo-Gymnastikraum	Nutzung nur zu Kurszeiten und bei Einschreibung in den selbigen.	
Tartanlaufbahn	Nutzung immer möglich, Zugang öffentlich.	Nutzung auf eigene Gefahr.
Hartplatz	Nutzung immer möglich, Zugang öffentlich.	Nutzung auf eigene Gefahr.
Tischtennisplatte	Nutzung immer möglich, Zugang öffentlich.	Nutzung auf eigene Gefahr.
Reck-Parkouranlage	Nutzung immer möglich, Zugang öffentlich.	Nutzung auf eigene Gefahr.

## Veranstaltungen / Wettkämpfe

Für die Anmeldung von externen Veranstaltungen und Wettkämpfen ist der Leiter des USZ anzusprechen. Er ist für die Beschickung zuständig. Die Möglichkeit einer öffentlichen Bekanntmachung soll durch einreichen von Bildern und Berichten gegeben werden, die von den Teilnehmern unmittelbar nach der Teilnahme abzugeben ist. Bei Wettkämpfen innerhalb des USZ bzw. in Kooperation mit dem USZ muss eine Vorlaufzeit zur Organisation gegeben sein, die der Veranstaltung angemessen ist.

Bei internen Veranstaltungen und Organisation ist der Verantwortliche Ansprechpartner am USZ für die betreffende Sportart zu kontaktieren. Dieser vermittelt dann bei nötigen Ressourcen (Helfer, Räume, Finanzielles etc.) weiter und unterstützt die Übungsleiter.